

Meldcode	Meldcode en meldplicht bij signalen van huiselijk geweld en kindermishandeling			
Doelgroep	ROC-breed			
Eigenaar document	Zorgcoördinatoren			
Mede eigenaar document	Interne vertrouwenspersonen			
Beheerder document	Margo van Dijk, Zorgcoördinator			
Goedgekeurd door		Datum		Registratienr
Goedgekeurd door		Datum		Registratienr
Herzieningsfrequentie	Jaarlijks	Herzieningsdatum	December 2018	
Plaatsing intranet	Medewerkers	Aantal pagina's	7	
Wijziging	Nieuw			
Versiebeheer	Versie 2: december 2018			

Inleiding

Meldplicht

De 'Wet bestrijding seksueel misbruik en seksuele intimidatie in het onderwijs'(1999), ook wel de 'Meld- en aangifteplicht' genoemd, verplicht personeelsleden om het bevoegd gezag onmiddellijk te informeren als ze het vermoeden hebben van of informatie krijgen over een mogelijk zedendelict, gepleegd door een medewerker van de school jegens een minderjarige student.

Meldcode

De 'Meldcode huiselijk geweld en kindermishandeling' verplicht sinds 1 juli 2013 beroepskrachten om een vijfstappenplan te gebruiken als ze het vermoeden hebben van kindermishandeling en/of huiselijk geweld. Dit is vastgelegd in de wet *Verplichte meldcode huiselijk geweld en kindermishandeling*. De wet geldt voor de sectoren:

- gezondheidszorg
- onderwijs
- kinderopvang
- maatschappelijke ondersteuning
- jeugdzorg
- justitie

Wijzigingen in de meldcode na 1 januari 2019

In de huidige meldcode staan 5 stappen die een beroepskracht doorloopt als hij of zij huiselijk geweld of kindermishandeling vermoedt. Deze stappen blijven ook na 1 januari 2019 gelijk, met uitzondering van stap 4 en 5. In stap 5 vervalft het onderscheid tussen hulp verlenen of melden.

Op de volgende pagina wordt in een stroomschema de relatie tussen de stappen in het basismodel meldcode en de zorgstructuur in het MBO duidelijk gemaakt. Daarna worden de 5 stappen toegelicht.

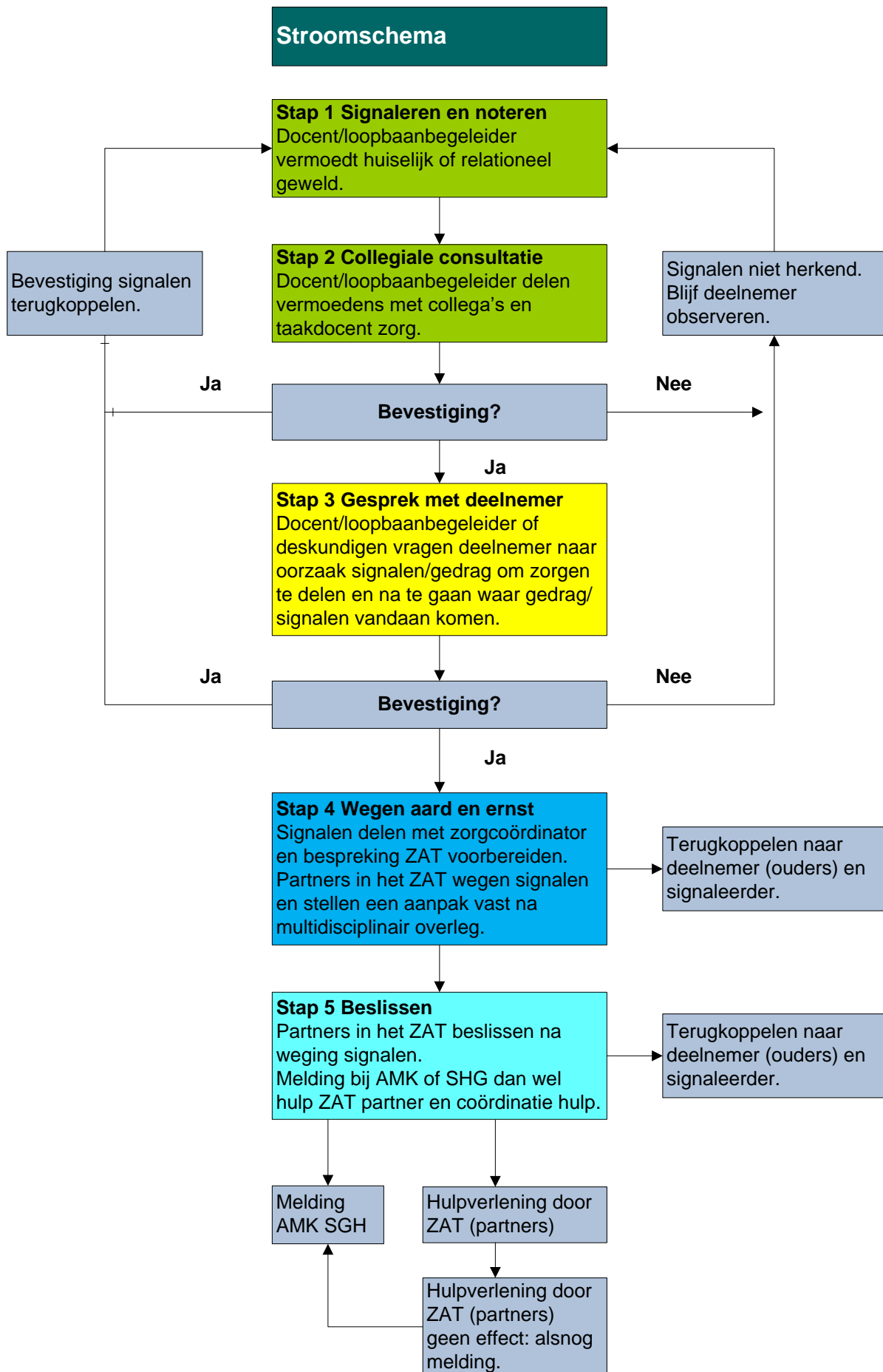

De vijf verplichte stappen van de meldcode huiselijk geweld en kindermishandeling:

De meldcode beschrijft in 5 stappen wat professionals moeten doen bij vermoedens van geweld.

Stap 1: Signaleren en in kaart brengen van signalen

Docenten, baliemedewerkers, coaches, vertrouwenspersonen, schoolmaatschappelijk werkers, conciërges etc. kunnen allemaal te maken krijgen met signalen van huiselijk geweld of mishandeling. Die signalen zijn meestal niet eenduidig en kunnen een aanduiding zijn van diverse onderliggende problemen. Het is dus zaak om zorgvuldig om te springen met de interpretatie van signalen en deze te delen met collega's.

Stap 2: Collegiale consultatie

Signalen bespreken, zeker als het gaat over huiselijk geweld of mishandeling, zorgt voor betere oordeelsvorming en bovendien voor toenemende deskundigheid binnen het team. Het is dus zaak om signalen te delen met collega's. In eerste instantie is dat de coach en de zorgcoördinator. De coach doet navraag bij andere bij de student betrokken collega's en informeert de zorgcoördinator. Wanneer de signalen bevestigd worden, dan volgt stap 3. De melder wordt hierover geïnformeerd. Wanneer de signalen niet herkend worden, dan wordt de melder geïnformeerd en worden voorlopig geen verdere stappen ondernomen. Wanneer het vermoeden van huiselijk geweld of mishandeling wordt bevestigd, wordt met de student overleg of en wat er in het dossier wordt genoteerd. De coach kan eventueel advies inwinnen bij Veilig Thuis en wanneer de situatie dreigend is de casus versneld in het Zorgteam voorleggen.

De eerstvolgende stap is het bespreken van de signalen met de student. Er wordt besloten wie dat gaat doen en het gesprek wordt voorbereid met een ter zake deskundige (bijvoorbeeld de schoolmaatschappelijk werker of de vertrouwenspersoon). <https://vooreenveiligthuis.nl> Zie bijlage.

Stap 3: Gesprek met de student

Door te vragen naar de mogelijke oorzaken van het gedrag van de student kunnen zorgen verduidelijkt, ontkracht of bekrachtigd worden. Coach bespreekt de signalen en vermoedens met de student. De schoolmaatschappelijk werker, zorgcoördinator, vertrouwenspersoon of andere functionarissen met ervaring op dit terrein kunnen ondersteunen bij het gesprek of voeren het gesprek met de student zelf. Als het vermoeden bestaat dat de student het contact met school zal verbreken of zich, als mogelijke dader, zal afreageren op het slachtoffer, kan worden afgezien van een gesprek met de student. Dan volgt, na overleg met de zorgcoördinator, direct bespreking in het Zorgteam. Wanneer de signalen in het gesprek met de student bevestigd worden, dan volgt stap 4. De melder wordt hierover geïnformeerd. Wanneer de signalen niet herkend worden, dan wordt de melder geïnformeerd en worden voorlopig geen verdere stappen ondernomen.

Stap 4: Wegen van de aard en ernst van het huiselijk geweld of mishandeling

De volgende vragen worden gesteld:

- Hebben we op basis van stap 1 tot en met 3 een vermoeden van huiselijk geweld of mishandeling?
- Hebben we een vermoeden van acute of structurele onveiligheid?

De signalen en vermoedens worden besproken met de zorgcoördinator ter voorbereiding van bespreking in het Zorgteam. Het Zorgteam bespreekt de signalen, het ingewonnen advies bij collega's en de informatie uit het gesprek met de student. Gezamenlijk wordt de zwaarte, de aard en de ernst van de vermoedens gewogen. De aanwezige kennis en ervaring wordt gebundeld en vormt de basis voor de gezamenlijke aanpak. Het bevoegd gezag van school wordt op de hoogte gesteld.

Stap 5: Beslissen

Bij stap 5 worden twee beslissingen genomen:

- Het beslissen of een melding bij Veilig Thuis nodig is, en vervolgens
- Het beslissen of het zelf bieden en organiseren van hulp mogelijk is.

Melden is noodzakelijk als er sprake is van acute of structurele onveiligheid.

Er wordt gekeken, welke hulp school kan verlenen. Hulpverlening is mogelijk als:

- we in staat zijn om effectieve/passende hulp aan te bieden of te organiseren
- de betrokkenen meewerken aan de geboden of georganiseerde hulp
- de hulp leidt tot duurzame veiligheid.

Indien hulp verlenen op basis van één van deze punten niet mogelijk is, is melden bij Veilig Thuis noodzakelijk.

Het Zorgteam organiseert en coördineert de noodzakelijke hulp en geeft handelingsadviezen aan de school.

Daarnaast overleggen de partijen in het Zorgteam wie er gaat melden bij Veilig Thuis. Met het Veilig Thuis wordt besproken wat het Zorgteam, binnen de grenzen van de gebruikelijke werkzaamheden, zelf nog kan doen om de student en andere gezinsleden tegen het risico van huiselijk geweld of mishandeling te beschermen. In het Zorgteam wordt afgesproken wie de student/ouders informeert over de uitkomsten van de bespreking en de melding bij het Veilig Thuis.

AVG

Op 25 mei 2018 is de nieuwe privacywet (AVG) van kracht geworden. De AVG is een algemeen kader, dat niet inspeelt op specifieke situaties zoals een vermoeden van huiselijk geweld. Daarom geldt als algemene regel, dat een specifieke wet voor een bepaalde sector prevaleert boven de algemene norm van de AVG. De meldcode gaat dus voor de AVG. Wel moet er zorgvuldig bekeken worden wat er genoteerd wordt in het dossier van de student. Hierover worden afspraken gemaakt met de student.

Toezicht op de meldcode

Inspecties controleren of organisaties en zelfstandigen een meldcode hebben en of zij het gebruik en de kennis daarvan bevorderen. Dit gebeurt door de:

- inspectie voor de gezondheidszorg
- onderwijsinspectie
- inspectie jeugdzorg
- inspectie Veiligheid & Justitie

Nuttige informatie

Relevante achtergrondinformatie is te vinden op:

<https://www.rijksoverheid.nl/onderwerpen/huiselijk-geweld/meldcode>

<https://www.rijksoverheid.nl/onderwerpen/huiselijk-geweld/documenten/richtlijnen/2017/07/28/afwegingskader-in-de-meldcode-huiselijk-geweld-en-kindermishandeling>

BIJLAGE Veilig Thuis

Advies

Bij iedere stap van de meldcode geldt dat er altijd contact op kan worden genomen met het Veilig Thuis; bij Veilig Thuis is veel kennis aanwezig over mogelijke signalen van huiselijk geweld en kindermishandeling.

Deze hulpverlener zet alles voor je op een rij, beantwoordt jouw vragen en geeft je advies.

Bij het vragen van advies zet Veilig Thuis zelf geen stappen in de richting van de student of die van anderen. Het advies is dus uitsluitend gericht tot de adviesvrager.

Bij een adviesvraag wil Veilig Thuis graag de naam en functie weten van de beller, maar de naam van de student en het gezin waarover het gaat hoeft niet bekend te worden gemaakt.

Als je wilt, kun je anoniem blijven.

De adviesvrager hoeft niet zeker te weten dat het om kindermishandeling gaat. Bij Veilig Thuis werken mensen die mee kunnen denken en veel ervaring hebben met het verschijnsel huiselijk geweld en kindermishandeling.

<https://vooreenveiligthuis.nl>

Veilig Thuis Brabant Noord-Oost

Oude Vlijmenseweg 112

5223 GS 's Hertogenbosch

info@veiligthuisbrabantnoordoost.nl

www.veiligthuisbno.nl

Telefoon: 088-2439300

Algemeen nummer: 0800-2000 (gratis en 24/7 bereikbaar).

Melden

Als er bij het volgen van de stappen wordt besloten tot het doen van een melding, neemt Veilig Thuis het onderzoek naar het huiselijk geweld of de kindermishandeling over. Veilig Thuis start een onderzoek naar de vermoedelijke mishandelingssituatie. Daarbij worden gegevens over de student en het gezin verzameld die duidelijk moeten maken of er sprake is van mishandeling en de problemen die spelen. Als de vermoedens van mishandeling door het onderzoek bevestigd worden, dan wordt alles in het werk gesteld om passende hulpverlening voor de betrokkenen op gang te brengen. Veilig Thuis houdt melders op de hoogte van de uitkomsten van het onderzoek en van de acties die in gang worden gezet.

Bij een melding moeten studentgegevens worden verstrekt omdat veilig Thuis anders geen acties in gang kan zetten naar aanleiding van de melding. Bij Veilig thuis bestaat de mogelijkheid om meldingen te doen waarbij ouders niet op de hoogte zijn wie er gemeld heeft. Dat is een anonieme melding. De naam van de melder is wel bekend bij Veilig Thuis, maar wordt dus niet bekend gemaakt richting ouders/kinderen. Het heeft niet de voorkeur om anoniem te melden, maar het kan wel.

In het algemeen geldt dat ouders op de hoogte worden gesteld van een melding tenzij er gevaar is voor de veiligheid van het kind of de melder. Dan wordt in overleg met Veilig Thuis gekeken op welke wijze er gehandeld moet worden.

BIJLAGE Vaststelling meldcode

Meldcode bij signalen van huiselijk geweld en kindermishandeling

Het bevoegd gezag van ROC de Leijgraaf
Overwegende

- dat ROC de Leijgraaf verantwoordelijk is voor een goede kwaliteit van de dienstverlening aan zijn student en dat deze verantwoordelijkheid zeker ook aan de orde is in geval van dienstverlening aan student die (vermoedelijk) te maken hebben met huiselijk geweld of kindermishandeling;
- dat van de beroepskrachten die werkzaam zijn bij ROC de Leijgraaf op basis van deze verantwoordelijkheid wordt verwacht dat zij in alle contacten met student attent zijn op signalen die kunnen duiden op huiselijk geweld of kindermishandeling en dat zij effectief reageren op deze signalen;
- dat ROC de Leijgraaf een meldcode wenst vast te stellen zodat de beroepskrachten die binnen ROC de Leijgraaf werkzaam zijn weten welke stappen van hen worden verwacht bij signalen van huiselijk geweld of kindermishandeling;
- dat ROC de Leijgraaf in deze code ook vastlegt op welke wijze zij de beroepskrachten bij deze stappen ondersteunt;
- dat onder huiselijk geweld wordt verstaan:
(dreigen met) geweld, op enigerlei locatie, door iemand uit de huiselijke kring, waarbij onder geweld wordt verstaan: de fysieke, seksuele of psychische aantasting van de persoonlijke integriteit van het slachtoffer, daaronder ook begrepen ouderenmishandeling en eengerelateerd geweld.
Tot de huiselijke kring van het slachtoffer behoren: (ex) partners, gezinsleden, familieleden en huisgenoten;
- dat onder kindermishandeling wordt verstaan:
iedere vorm van een voor een minderjarige bedreigende of gewelddadige interactie van fysieke, psychische of seksuele aard, die de ouders of andere personen ten opzichte van wie de minderjarige in een relatie van afhankelijkheid of van onvrijheid staat, actief of passief opdringen, waardoor ernstige schade wordt berokkend, of dreigt te worden berokkend aan de minderjarige in de vorm van fysiek of psychisch letsel, daaronder ook begrepen eengerelateerd geweld en vrouwelijke genitale verminking;
- dat onder beroepskracht in deze code wordt verstaan:
de beroepskracht die voor ROC de Leijgraaf werkzaam is en die in dit verband aan student van de organisatie zorg, begeleiding, onderwijs, of een andere wijze van ondersteuning biedt;
- dat onder student in deze code wordt verstaan:
iedere persoon aan wie de beroepskracht zijn professionele diensten verleent.
In aanmerking nemende geldende wet-en regelgeving.
met persoonsgegevens op de betreffende organisatie van toepassing zijn]; het privacyreglement van ROC de Leijgraaf.
Stelt de volgende Meldcode Huiselijk Geweld en Kindermishandeling vast.